

# Gebiedsanalyse en visievorming de heul

GEMEENTE LOPIK



# inhoud

## PLANPRESENTATIE

Inleiding	2
Locatie	3
Geschiedenis	4
Elementen van het ensemble	7
Locatieanalyse	8
Gemeentelijk beleid	10
Status van gemeentelijke plannen	10
Doelstelling bij beleidsvorming	10
Restauratievisie de heul	11
Conclusie	11
Bronnen en links	12

# inleiding

De dorpskern van Lopik bestaat tegenwoordig, naast de traditionele lintbebouwing langs de Lopikerweg-Oost en -West, de Dorpsstraat, de Vogelzangsekade en de Wielsekade, ook uit naoorlogse uitbreidingen (ca. 1950 – heden). Deze naoorlogse uitbreidingen liggen geheel in twee polders: Wiel en Vogelzang (ook wel Vogelenzang). Deze twee polders liggen in de voormalige gemeente Jaarsveld, welke tegenwoordig onderdeel is van de gemeente Lopik.

Deze polders werden sinds 1599 tot begin van de 20e eeuw bemalen door een uitwateringsstelsel dat loosde op de rivier de Lek. Dit was een ingewikkeld systeem van molens en een heul door de Lekdijk. Men was hiertoe genoodzaakt omdat het niet lukte overeenstemming te bereiken met naburige gemeenschappen om het overtollige water op een andere wijze af te voeren. Zonder deze oplossing voor het lozen van het overtollige water zou de ontwikkeling van het gebied vermoedelijk heel anders zijn gelopen. Dit maakt dat dit uitwateringsstelsel als geheel van historische waarde is voor de dorpskernen Lopik en Jaarsveld en voor het Hoogheemraadschap De Stichtse Rijnlanden (HDSR). De heul is op zichzelf niet uniek voor Nederland, maar waarschijnlijk wel één van de laatst overgebleven heulen en daarmee zowel van lokaal als van nationaal historisch belang.

Dit document geeft een overzicht van de elementen waaruit de uitwateringsconstructie bestond, welke elementen nog resteren en hoe de constructie het best kan worden geconserveerd met meerwaarde voor zijn omgeving.



**Historische Vereniging Lopik**  
dorpen en landerijen

# locatie

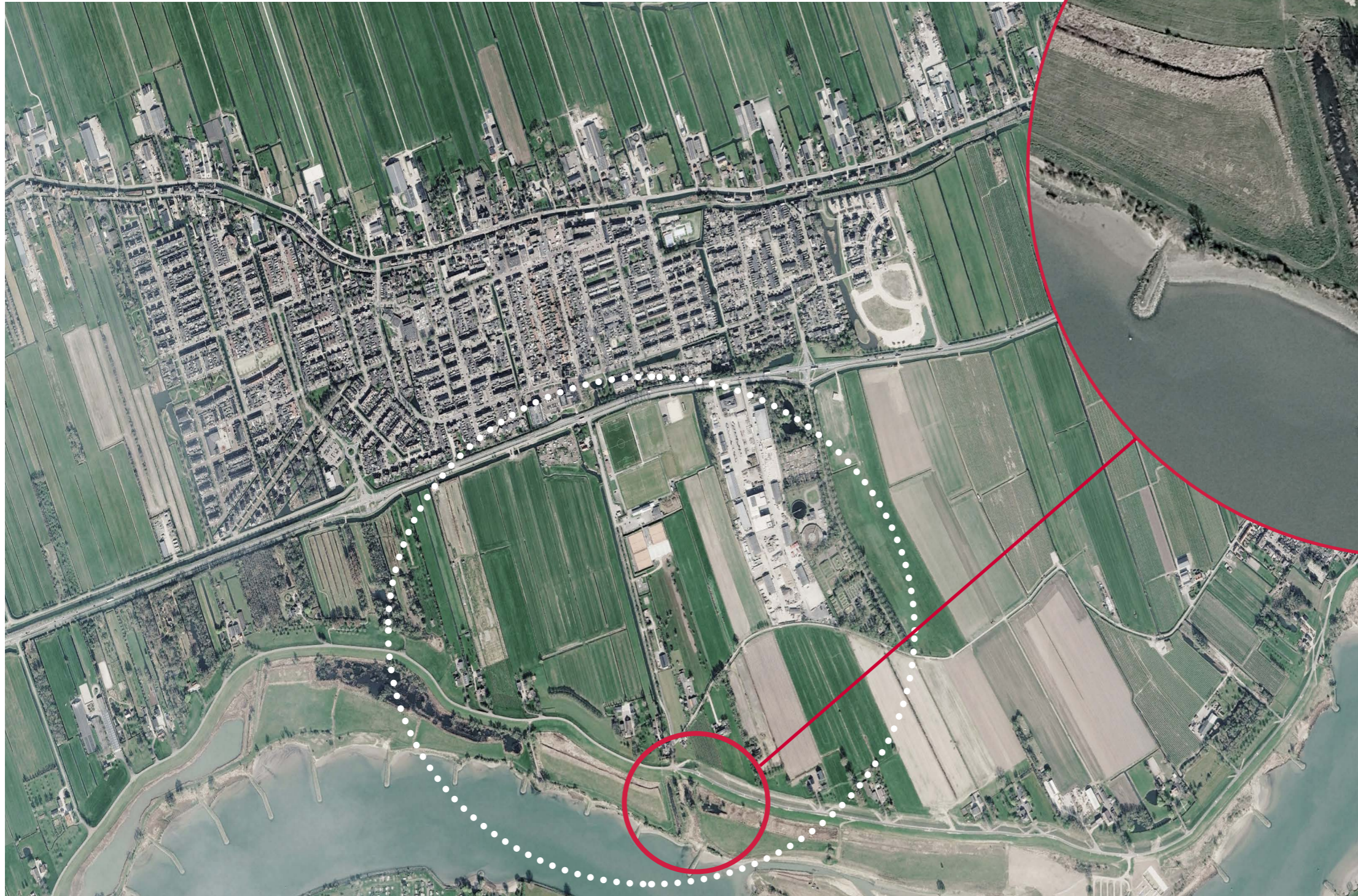

Lopik, Google Earth, 2026



Locatie De Heul, Google Earth, 2026

# geschiedenis

De polders Wiel en Vogelzang zijn stukken van het uitgestrekte veenmoeras waaruit de Lopikerwaard rond het jaar 1000 bestond. Deze beide polders zijn waarschijnlijk ontgonnen rond het jaar 1100 (in elk geval ná 1086 en ruim vóór 1272). Aanvankelijk lag het land hoger dan de rivier en was er nog geen rivierdijk. Daardoor kon het water via de poldersloten en langs de Oudeslootseweg rechtstreeks afstromen in de rivier. Met de ontwatering als gevolg van de ontginning zette de bodemdaling echter ook direct in. Doordat het maaiveld nu lager werd moesten de bewoners al snel lokale kades opwerpen langs de Lek. Door aaneenschakeling van deze kades in de 12e en 13e eeuw is de Lekdijk-Benedendams ontstaan.

Ten gevolge van de kades was het al snel niet langer mogelijk om water in de Lek te lozen. Daarom werd al snel de richting omgedraaid: het water werd voortaan in noordelijke richting op de Lopikerwetering geloosd. In de 14e en 15e eeuw waren er kennelijk allerlei problemen met de afwatering van beide polders.

Uiteindelijk bleef er dus geen andere keus voor de polderbesturen van Jaarsveld dan om deze beide polders toch weer rechtstreeks op de Lek te laten afwateren. Doordat het maaiveld in de polders inmiddels veel lager was dan ten tijde van de ontginning - 500 jaar daarvoor - was dat echter niet eenvoudig.

In 1599 werd een constructie aangelegd met 3 molens en een heul (duiker met keerklep) in de Lekdijk waardoor het water toch weer op de rivier kon worden geloosd. In de 16e eeuw was het land erg nat, waardoor eigenlijk alleen maar teelt van rijshout mogelijk was. Met de nieuwe opzet van de afwatering via de heul werd vanaf 1599 het land opnieuw bruikbaar voor veeteelt. Dit afwateringssysteem heeft dienstgedaan tot de aanleg van het stoomgemaal bij de heul aan de Lekdijk in 1872.



*Gezicht over de Lek op het dorp Jaarsveld met op de achtergrond de achtkantige voormolens op de zomerdijk.*

*Nicolas Wicart, omstreeks 1790-1810, Atlas Coenen van 's-Gravesloot  
Bron: Het Utrechts Archief*



Historische Vereniging Lopik  
dorpen en landerijen



# geschiedenis

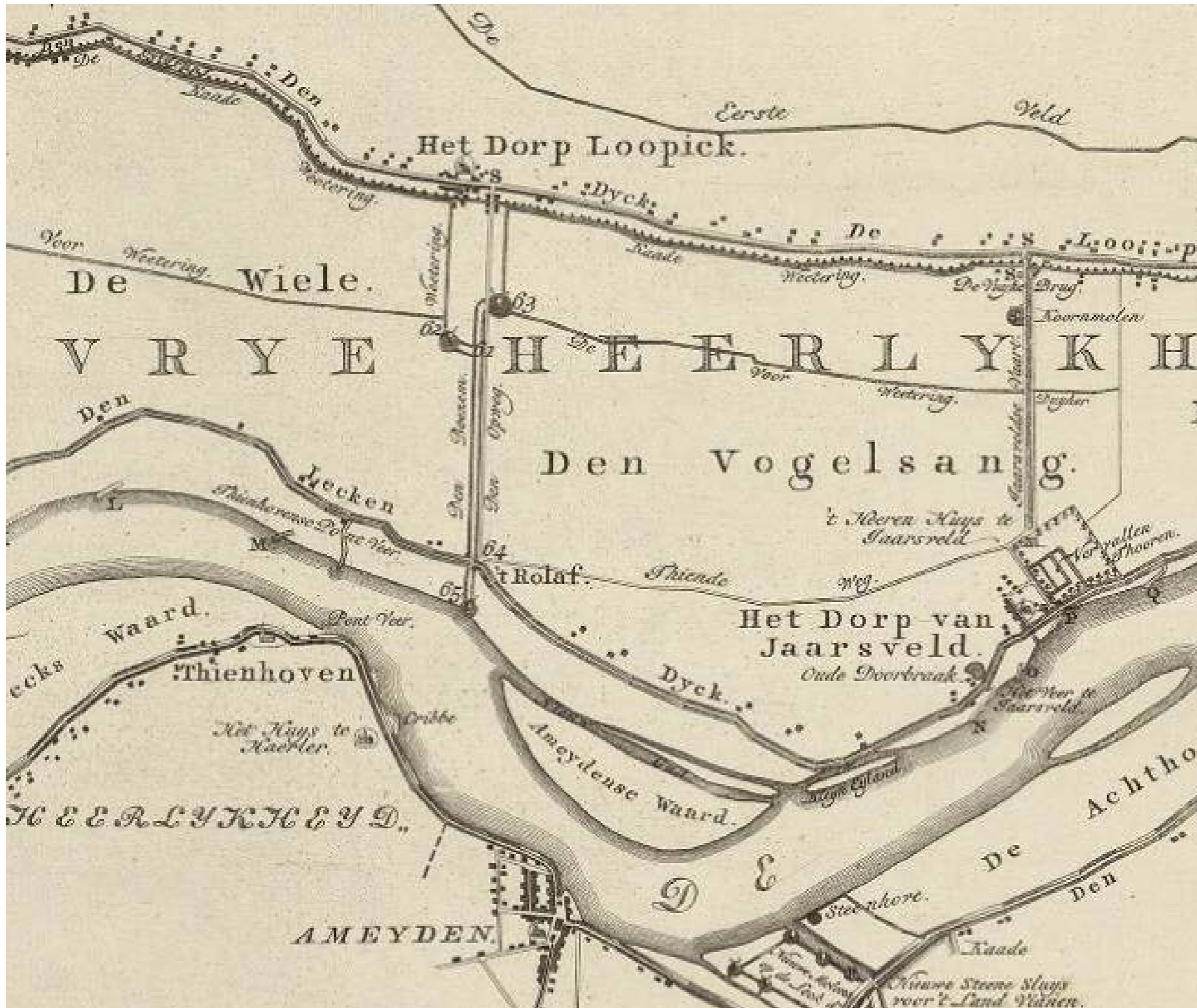

Op deze kaart uit de tweede helft van de 18e eeuw is 'Het Dorp Loopick' weergegeven met de daarbij behorende waterwerken. Naast de poldermolens Vogelsang (63) en Wiele (62) is ook de Boezem(61) weergegeven, evenals de oude dijkdoorlaat De Heul (64) en de voormolen aan de Lek (65). Links van de locatie van De Heul ligt het pontveer naar Tienhoven, een belangrijke verbinding tussen de noordelijke en de zuidelijke oever van de Lek.

- Benaming van nummering:
- 61. Boesem van Vogelsang en Wiele
  - 62. Watermolen van Wiele
  - 63. Watermolen van Vogelsang
  - 64. Steene Heule in den Leckendyck
  - 65. Voormolen van Vogelsang en Wiele

Uitsnede kaart waterstaat Lopikerwaard, D.W.C. Hattinga, 1771  
Bron: Nationaal Archief

# elementen van het ensemble

## **1. Stoomgemaal** *Percelen met kad. nrs 310 en 276*

Met stoomgemaal is rond 1872 gebouwd ter vervanging van de windmolens. Door zijn bouwstijl is het nog duidelijk herkenbaar als stoomgemaal.

*Huidige toestand:* Het is thans in gebruik als woonhuis.

## **2. De heul** *Perceel met kad. nr 311*

Aangelegd in 1599, oorspronkelijk in hout. In 1771 was het echter al een "Steene Sluys in den Leckendijck na 't Rolaf" die in 1870-1872 weer werd vervangen door de huidige gemetselde constructie. De heul is eigendom van de gemeente Lopik en heeft sinds 9 mei 2006 de status van gemeentelijk monument.

*Huidige toestand:* Vleugels verzakt en directe omgeving slecht gedraineerd. Voor een deel opgevuld met grond, waardoor geen indruk kan worden verkregen van het oorspronkelijke bouwwerk. Door vocht-doorlatende bovenzijde is het metselwerk zeer gevoelig voor regen en vorst.

## **3. Ruïne van de voormolen** *Gedeelte van perceel met kad. nr 296*

Gebouwd in 1599, aanvankelijk aan landzijde van de Lekdijk, in 1615 verplaatst naar het einde van de benedenboezem aan de oever van de Lek. Deze lokalisering is een unieke situatie door ligging direct aan de bedding van de Lek aan het eind van een buitendijkse boezem ("benedenboezem"). De molenkolk (onder de molen) en het onderstuk van de molen (enkele meters hoog) was tot voorjaar 2025 nog aanwezig. Aanvankelijk molen met scheprad, in 1818 is een vijzel toegevoegd en is de molen versterkt.

*Huidige toestand:* In 2025 door Rijkswaterstaat verwijderd.

## **4. 19e-eeuwse duiker met schot** *Op perceel met kad. nr 2908*

Duiker tussen de poldersloot van de uiterwaard door de zomerdijk naar een uitloper van de Lek. De duiker komt al voor op een kaart uit 1824.

*Huidige toestand:* Intact, gemetseld met ijsselsteen, deels gecementeerd en deels afgedekt met beton van latere datum

## **5. Watertoe-/afvoer oostelijke uiterwaard** *Op perceel met kad. nr 296 en 2908*

Tussen de 19e-eeuwse duiker en de oostelijke zomerdijk enerzijds en de oostelijke kade van de benedenboezem bevindt zich een waterpartij waarvan de functie niet geheel duidelijk is. Het is mogelijk dat zij alleen diende als waterafvoer en evt. ook toevoer van water voor de polder van de oostelijke uiterwaard.

*Huidige toestand:* Sterke begroeiing, maar in essentie intact zoals ook op oude kaarten weergegeven.

## **6. De benedenboezem** *Gedeelte van perceel met kad. nr 296*

De benedenboezem is het deel van de boezem dat zich in de uiterwaard bevindt (deze naam komt nergens voor, maar wordt door ons gegeven naar analogie van de naam "bovenboezem" die wordt vermeld door Bolstra (zie bij bovenboezem)

*Huidige toestand:* Intact, maar met onderbreking door de huidige Lekdijk.

## **7. De zomerdijk** *Op percelen met kad. nrs 5361 en 5364 (oostelijke zomerdijk) en 296 (westelijke zomerdijk)*

Men mag aannemen dat de zomerdijk tot 1599 rechtdoor liep langs de bedding van de Lek. Toen in 1599 de huidige heul met benedenboezem werd aangelegd, werd de zomerdijk onderbroken. Om de uiterwaarden toch af te sluiten is de zomerdijk toen op de winterdijk aangesloten. Bij de westelijke zomerdijk valt dit samen met de westelijke benedenboezemkade. Bij de oostelijke zomerdijk is deze apart aangelegd, waardoor de waterpartij genoemd onder 5 is ontstaan.

*Huidige toestand:* intact.

## **8. Poldermolen van Vogelzang (met toeleidingsboezem)** *Onder N210*

Deze molen staat op de kaart van Hattinga aangegeven met nummer 63. Een boezem leidde naar de gezamenlijke bovenboezem van de beide polders die langs de Rolafweg-Zuid liep. Hoewel ook wel werd gedacht dat de exacte locatie het park naast het raadhuis van Lopik was, blijkt dit niet juist. Vergelijking van de kaart van Hattinga met de topografische kaarten van 1905 en 1977 leiden tot de conclusie dat de plaats van de molen enkele tientallen meters ten oosten van het raadhuis stond, onder de N210.

*Huidige toestand:* Verdwenen, is nu asfaltweg. Onbekend of er restanten in de bodem aanwezig zijn.

## **9. Poldermolen van Wiel (met toeleidingsboezem)** *Perceel met kad. nr. 431*

Deze molen was gebouwd voor 1497 en staat op de kaart van Hattinga aangegeven met nummer 62. Dit is pal achter het moestuincomplex op de hoek van de Rolafweg-Zuid en de N210. Hoewel de molen niet meer bestaat, zijn de locatie van de molen en het deel van de boezem dat naar de bovenboezem langs de Rolafweg-Zuid leidt nog goed herkenbaar op het satellietbeeld en op de kaart van het Actuele Hoogtebestand NL.

*Huidige toestand:* Verdwenen, bodemprofiel nog goed herkenbaar.

## **10. Bovenboezem van Wiel en Vogelzang** *Percelen met kad. nrs 432 en 309*

De Bovenboezem van de polders Wiel en Lopik liep en loopt langs de Rolafweg-Zuid van beide genoemde molens tot aan de Lekdijk. Uit de kaart van Melchior Bolstra uit 1764 blijkt dat hij oorspronkelijk veel breder was dan de huidige watergang. Dat is ook logisch, want een boezem moest veel water kunnen bergen als wegens hoogwater niet kon worden uitgeslagen op de rivier. In essentie bestaat de boezem nog, maar de westelijke kade is afgegraven en de boezem is versmald.

*Huidige toestand:* Oorspronkelijke ligging nog herkenbaar, maar westelijke kade verdwenen, oostelijke kade waarschijnlijk flink verlaagd.

## **11. De schuif bij poldermolen Wiel** *Percelen met kad. nr 431*

Deze schuif was noodzakelijk om te voorkomen dat water van de polder Wiel naar de lager gelegen polder Vogelzang stroomde.

*Huidige toestand:* Nog aanwezig bij volkstuintencomplex, momenteel overwoekerd.



Historische Vereniging Lopik  
dorpen en landerijen

# locatieanalyse



Zuidzijde Lopik, Google Earth, 2026

De locaties van de molens en de dijkdoorlaat zijn in het huidige landschap nog herkenbaar, evenals de oude waterlopen. De molens zijn verdwenen en de restanten van de Voormolen zijn recent door Rijkswaterstaat verwijderd.



Molen Wiele en in de verte (links) Vogelzang (62)



Wipmolen op de zomerdijk, omstreeks 1781 vervangen door achtkantige molen



Voormolen (65). molendatabase.nl

# locatieanalyse



Locatie De Heul, Google Earth 2026  
Onderdelen zijn tevens benoemd op de water erfgoedkaart van HDSR

# gemeentelijk beleid

## Bestaande omgevingsplan (bestemmingsplan)

In het huidige Omgevingsplan (bestemmingsplan Landelijk gebied 2022) geldt de gebiedsaanduiding *Overige zone - cultuurhistorische waarde*. In de praktijk geeft deze aanduiding slechts een beperking op het afbreken, verstoren, verplaatsen of wijzigen, ontsieren of in gevaar brengen van een gemeentelijke monument zonder of in afwijking van een omgevingsvergunning

35.3 Gemeentelijke monumenten

## Omgevingsvisie

In de Opgavennotitie Omgevingsvisie (2026) zijn de ambities van de gemeente Lopik voor de toekomstige omgevingsvisie opgenomen. Deze zijn samengevat in een kader met negen thema's. Eén van de thema's luidt 'natuur en landschap' en de andere 'recreatie en toerisme'. Om dit te bereiken zijn onder andere belangrijke karakteristieke richtinggevende kwaliteiten benoemd zoals het open veenweidelandschap en behoud van eigen identiteit. De grote waarde van het aanwezige cultuurhistorische erfgoed wordt daarin expliciet benoemd (2.2 De kenmerken van Lopik). Zonder twijfel maakt het cultuurhistorische ensemble van de heul, de verschillende gebouwen en landschappelijke elementen in de polders en de uiterwaarden daar bijzonder onderdeel van uit.

# status van gemeentelijke plannen voor het gebied

Momenteel bestaan er plannen die direct van invloed zijn op de beleving van dit ensemble en de leesbaarheid van het gebied:

- *Het college van B&W van Lopik was voornemens de status van gemeentelijk monument van de heul in te trekken. Een overeenkomst die de gemeente in 2021 met de provincie Utrecht en HDSR is aangegaan om de heul te restaureren en de omgeving ervan attractiever te maken is op 11 december 2025 door het college opgezegd. Hiermee dreigt een belangrijke karakteristiek verloren te gaan, dit is tegenstrijdig met de hierboven beschreven omgevingsvisie. De raad heeft echter begin maart 2026 besloten om de toekomst van de heul na de gemeenteraadsverkiezingen verder te bespreken.*

- *De provincie Utrecht heeft plannen ontworpen voor natuurontwikkeling in de uiterwaarden van de Lek tussen Salmsteke en Schoonhoven. Dit betreft ook de Collegewaard, die direct westelijk van de benedenboezem is gelegen en hiermede een gemeenschappelijke kade heeft (zomerkade/westelijke kade benedenboezem). Voor dit visiedocument is relevant dat bij uitvoering de westelijke kade van de benedenboezem wordt doorgraven voor een betere waterafvoer uit de Collegewaard.*

Of deze plannen ongewijzigd kunnen worden uitgevoerd is afhankelijk van een aantal zaken, bijvoorbeeld van het verkrijgen van de benodigde vergunningen en de vraag of de status van gemeentelijk monument van de heul vervalt. Opheffen van de monumentenstatus kan echter alleen na advies van de gemeentelijke monumentencommissie (tegenwoordig gemeentelijke commissie Ruimtelijke Kwaliteit Lopik) en met instemming van de gemeenteraad. De wet vereist dat er dan wel een zwaarwegend belang moet zijn.

# doelstellingen bij beleidsvorming

Sinds de introductie van de Omgevingswet hebben alle overheden, waaronder lokale overheden de verplichting om de landschappelijke kwaliteiten op te nemen in hun omgevingsplan. De wijze waarop mag de gemeente zelf bepalen. De gemeente moet daarbij rekening houden met cultureel erfgoed. Het behouden van cultureel erfgoed, waaronder monumenten, archeologische vondsten, tradities en verhalen is van belang vanwege:

**Identiteit:** erfgoed maakt onze geschiedenis tastbaar en bepaalt de identiteit van een plek en een gemeenschap. Het verbindt het heden met het verleden en biedt een zelfbeeld voor de huidige en toekomstige generaties.

**Ruimtelijke kwaliteit en beleving:** oude gebouwen en historische landschappen geven dorpen en steden schoonheid en karakter, wat de leefomgeving aantrekkelijker maakt.

**Economische en toeristische waarde:** goed onderhouden historische locaties trekken toeristen, stimuleren de lokale economie en ondersteunen werkgelegenheid.

**Educatie en kennis:** via erfgoed leren we over eerdere generaties, technieken en gebeurtenissen. Het beschermt tastbare herinneringen aan onze geschiedenis.

**Cultureel erfgoed** = monumenten, archeologische monumenten, stads- en dorpsgezichten, cultuurlandschappen en, voor zover dat voorwerp is of kan zijn van een evenwichtige toedeling van functies aan locaties in het omgevingsplan, ander cultureel erfgoed als bedoeld in artikel 1.1 van de Erfgoedwet.  
*Begripsbepaling in bijlage I bij artikel 1.1 van de Omgevingswet*

**Landschappen** = gebieden zoals die door mensen worden waargenomen, waarvan het karakter wordt bepaald door natuurlijke of menselijke factoren en de interactie daartussen.  
*Begripsbepaling in bijlage I bij artikel 1.1 van de Omgevingswet, volgend uit de Europese Landschapsconventie/ Verdrag van Florence 2000*

**Cultuurlandschappen** = gebieden zoals die door mensen worden waargenomen, waarvan het karakter wordt bepaald door natuurlijke of menselijke factoren en de interactie daartussen, die deel uitmaken van cultureel erfgoed.  
*Handreiking begrippenkader cultureel erfgoed onder de Omgevingswet, RCE*

**Beschermde cultuurlandschap** = cultuurlandschap waaraan in het omgevingsplan de functie-aanduiding beschermd cultuurlandschap is gegeven.



Historische Vereniging Lopik  
dorpen en landerijen

# restauratievisie de heul

Het voornemen de heul af te voeren van de lijst met gemeentelijke monumenten leidt onherroepelijk tot verder verval en opent de deur om sloop mogelijk maken. Dit past niet binnen het gemeentelijke beleid en ook niet binnen de toekomstvisie die de gemeente heeft geformuleerd in de kaders voor de omgevingsvisie.

In opdracht van de provincie Utrecht en in samenwerking met de gemeente Lopik, HDSR en Rijkswaterstaat is al in 2021 door TAK Architecten een document opgesteld (Restauratie en omgevingsverbetering) met als doel inzicht te verkrijgen in de restauratie van de heul. Uitvoering daarvan, en daarmee duurzaam behoud van de heul, past binnen de gemeentelijke toekomstvisie om cultuur in te zetten als karakteristieke kwaliteit.

Voor het behoud van de heul is in het rapport van TAK Architecten een optie omschreven waarbij duurzame restauratie (voor de komende 50 jaar, mits goed uitgevoerd) het uitgangspunt is. Daarbij wordt de oorzaak van het huidige verval weggenomen (funderingsherstel) en wordt de heul hersteld en geconserveerd. Daarnaast worden in dit rapport ook andere plannen omschreven, waaronder restauratie van de voormolen; deze andere plannen zijn hier buiten beschouwing gelaten. De kosten van herstel en conservering van de heul bedragen volgens dit rapport € 134.000 (prijspeil 2021):

## *Globale directe bouwkosten:*

*Bij het opstellen van deze globale kostenraming, is uitgegaan van zo sober mogelijke duurzaam restaureren:*

<i>Bouwkosten fundering</i>	€ 65.000
- verplaatsen kwartronde delen	
- graafwerkzaamheden	
- paalfundering	
- betonbalken	
- inkassen consoles	
- kwart rond delen terugplaatsen	
- grond terugbrengen	
<i>Overige bouwkosten</i>	€ 15.000
- herstel baksteen en natuursteen	
- mortelresten verwijderen	
- aanhelen met baksteen	
- scheuren vullen met specie	
- inboetwerk / aanheling	
- voegwerk	
<i>Onvoorzien</i>	€ 16.000
<i>Indirecte kosten</i>	€ 19.400
<i>Adviseurs</i>	€ 19.500
<i>totale kosten excl. btw:</i>	€ 134.900

Bij uitvoer door gezamenlijke partijen zijn deze kosten overzichtelijk. Daarnaast voldoet de gemeente met restauratie van de heul aan de zorgplicht die zij heeft voor het eigen monumentbezit.

# conclusie

Langs de Rolafweg-Zuid en de Lekdijk ten zuiden van de kern Lopik zijn in het landschap verschillende objecten en landschappelijke elementen herkenbaar aanwezig die duiden op de rijke waterstaatkundige geschiedenis van deze plek. Zonder deze geschiedenis had de woonkern Lopik niet de ontwikkeling doorgemaakt die ze heeft doorgemaakt en was het resultaat waarschijnlijk anders geweest. De landschappelijke elementen vormen tezamen een interessant ensemble waarbij natuur en cultuur bij elkaar komen.

Historische hoogtepunten in dit landschap zijn de heul, de benedenboezem (buitendijkse boezem) en het voormalig stoomgemaal. Secundaire elementen die nog aanwijsbaar zijn, zijn de bovenboezem met voormalige kades en de aftakking hiervan naar de plaats waar de molen van de polder Wiel heeft gestaan, de 19e-eeuwse duiker met schot, en de typerende loop van de zomerdijk om de aansluiting op de Lekdijk te maken.

Een aantal andere elementen is helaas definitief verdwenen.

De locatie is van historisch belang voor de woonkern Lopik en voor het Hoogheemraadschap De Stichtse Rijnlanden. Ook is er door de uniciteit van dit complex een nationaal historisch belang mee gemoeid.

Het is dringend gewenst dat overheden met elkaar samenwerken om dit gebied en zijn elementen te beschermen, te conserveren en waar nodig te restaureren. Aanwijzing als beschermd cultuurlandschap kan hierbij een eerste stap zijn. Daarnaast is beleidsvorming noodzakelijk.

Inpassing in de provinciale plannen voor natuurontwikkeling in de Collegewaard is gewenst. Daarbij kan overwogen worden ook het westelijke puntje van de waard die direct ten oosten van de heul ligt in de planvorming te betrekken.

De Historische Vereniging Lopik ziet kansen voor behoud van cultureel erfgoed en de bijdrage die dit levert aan het tot uitvoer brengen van de gemeentelijke omgevingsvisie. De ontwikkeling van het gebied met behoud van cultureel erfgoed en herstel van natuur biedt kansen voor toerisme en draagt bij aan een goede leefomgeving. De Lopikse gemeentepolitiek zal moeten beslissen over de toekomst van de heul. Het is noodzakelijk daarbij zo spoedig mogelijk opnieuw het gesprek aan te gaan met HDSR en de provincie. Niet beslissen betekent definitief verval van de heul, verlies van cultuurhistorie en verlies van identiteit.



Historische Vereniging Lopik  
dorpen en landerijen

# bronnen en links

## **Omgevingplan: stappenplan voor borging van cultuurlandschappen**

### **Rijksdienst voor Cultureel Erfgoed**

[https://kennis.cultureelerfgoed.nl/index.php/Omgevingsplan\\_-\\_stappenplan\\_voor\\_borging\\_van\\_cultuurlandschappen](https://kennis.cultureelerfgoed.nl/index.php/Omgevingsplan_-_stappenplan_voor_borging_van_cultuurlandschappen)

## **Handreiking begrippenkader cultureel erfgoed onder de omgevingswet**

### **Rijksdienst voor cultureel erfgoed**

<https://www.cultureelerfgoed.nl/documenten/2020/01/01/handreiking-begrippenkader-cultureel-erfgoed-onder-de-omgevingswet>

## **Handreiking Erfgoedverordening en omgevingplan**

### **Vereniging Nederlandse Gemeenten**

<https://vng.nl/nieuws/nieuw-handreiking-erfgoedverordening-en-omgevingsplan> <https://vng.nl/nieuws/nieuw-handreiking-erfgoedverordening-en-omgevingsplan>

## **Landschappelijke kwaliteiten**

### **Informatiepunt Leefomgeving**

<https://iplo.nl/thema/landschappelijke-kwaliteit/>

## **Rapport TAK Architecten**

De Heul en de Voormolen

Datum rapport 02-03-2021

Datum revisie 08-03-2021

## **Samenstelling:**

Emile Brouwer, Hans Wisse,  
Carla Brokking, Wim Scholten

voor:

Historische Vereniging Lopik  
– dorpen en landerijen

Lekdijk West 49, 3411 MX Lopik

[www.historisch-lopik.nl](http://www.historisch-lopik.nl)

[info@historisch-lopik.nl](mailto:info@historisch-lopik.nl)

0348 - 769 029

KvK 99957361

© 2026



**Historische Vereniging Lopik**  
dorpen en landerijen